

TEMPI STRETTI PER NON PERDERE IL FINANZIAMENTO PNRR DA 4 MILIONI DI EURO

# La nuova succursale del Galilei sarà pronta entro giugno 2026

■ **AVIGLIANA** E' una corsa contro il tempo ma tutti, Città Metropolitana, Comune e scuola, sono determinati a rispettare le date imposte dal Ministero per non perdere il finanziamento del Pnrr e fare in modo che Avigliana abbia, per l'estate 2026, la nuova succursale dell'istituto superiore Galileo Galilei.

Lo hanno ribadito ad amministratori comunali e alla dirigente scolastica il vicesindaco Jacopo Suppo e i funzionari dell'ente metropolitano nella mattinata di martedì 24 gennaio, in un breve tour nella sede di via Nicol, angolo via del Brut, che sarà abbattuta non prima, però, di vedere realizzato il nuovo edificio che troverà spazio nell'area retrostante. In questo modo non ci saranno disagi per studenti e insegnanti. Il progetto della nuova scuola è stato finanziato per 4 milioni di euro sulla "missione 4 - istruzione" del Pnrr, "l'unico di questa portata finanziato in tutta Città Metropolitana - ha sottolineato il vicesindaco Suppo -. I tempi sono strettissimi ma la sfida è alla nostra portata per un investimento che dà una risposta importante agli studenti della Val di Susa e della Val San-



L'incontro tra il vicesindaco metropolitano Suppo, il sindaco Archinà, la preside Cardinale e i tecnici

gone che afferiscono al Galilei. D'altronde, in una condizione normale per realizzare una scuola ci vanno dieci anni, qui viene fatta in tre".

A dettagliare il cronoprogramma, il direttore del Dipartimento di Edilizia Scolastica, l'architetto Claudio Schiari: "Per il prossimo luglio intendiamo disporre dello studio di fattibilità con tutte le autorizzazioni necessarie ed entro il 20 settembre occorre appaltare i lavori. Toccherà quindi all'impresa fare il progetto e

secutivo da approvare tassativamente entro il 31 gennaio 2024. Il cantiere dovrebbe quindi iniziare nel marzo del prossimo anno".

L'obiettivo ultimo è quindi giugno 2026: per quella data, assicurano da Città Metropolitana, sarà pronta e collaudata la nuova succursale, demoliti i due edifici dell'attuale sede - ormai obsoleta per tecniche costruttive ed impianti con elevati costi di manutenzione e di gestione - e realizzati i nuovi impianti

sportivi esterni (da finanziare con fondi dell'ente metropolitano). Il nuovo plesso scolastico, che come prevede il bando avrà la stessa volumetria dell'attuale, ospiterà 26 aule e 2 laboratori, sarà ad elevata efficienza energetica all'interno dello stesso terreno di proprietà di CM con minimo impatto ambientale, disporrà di spazi didattici flessibili e innovativi, relazione con gli spazi esterni, uso di materiali durevoli, ecologici e soste-



Sopra, l'attuale sede della succursale del Galilei che sarà demolita. Sotto, l'area dove sorgerà il nuovo plesso

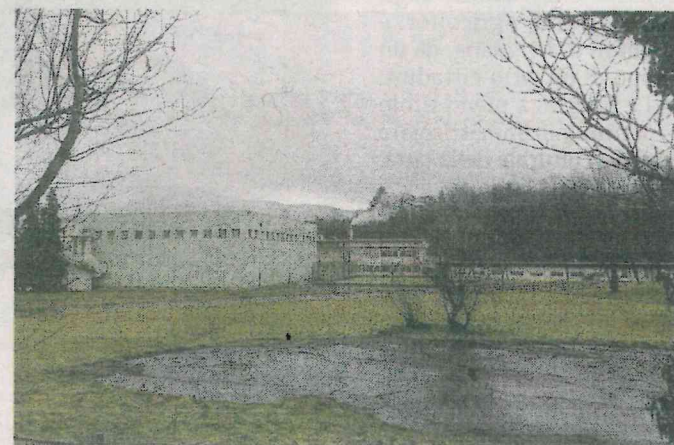

nibili a bassa manutenzione.

Un intervento a cui guarda con soddisfazione anche il sindaco Andrea Archinà, presente all'incontro di martedì scorso insieme alla vicesindaca Paola Babbini e all'assessore ai Lavori pubblici, Andrea Remoto. La costruzione della nuova scuola s'intreccia, infatti, con il progetto da 3,9 milioni di euro, fondi sempre veicolati dall'ente metropolitano dal Pnrr, per la riqualificazione di Piazza del

Popolo e Casa del Popolo. "Due importanti interventi - ha evidenziato Archinà - che cambieranno in meglio il centro cittadino migliorandone la fruibilità". Altrettanta soddisfazione è stata espressa dalla dottoressa Rosina Cardinale, preside del Galilei, nella cui sede principale sono in corso i lavori di messa in sicurezza antisismica che dovrebbero terminare entro la fine della prossima estate.

Anita Zolfini